Styrende dokument:		
Godkjent av Styret for Norge digitalt fellesløsninger, 14.10.2026		
Gjelder fra dokumentet vedtas	Fellesløsninger	
Finansieringsmodell for Norge digitalt fellesløsninger – elementer og mekanismer		

Finansieringsmodell for ND-fellesløsningene

Dette notatet skisserer elementene i finansieringen av Norge digitalt-samarbeidets fellesløsninger som skal sikre videreutvikling, drift og forvaltning av disse. Notatet konkretiserer prinsippene som skal ligge til grunn for finansiering av fellesløsningene i prosjektperioden og i fasen som omfatter løpende forvaltning etter prosjektperioden.

1. Bevilgning over statsbudsjettet og veien til bærekraftig finansiering

Regjeringen bevilget 47 millioner kroner i 2026 til å oppgradere de nasjonale fellesløsningene som Kartverket forvalter på vegne av fellesskapet. Samlet foreslår regjeringen å sette av 489 millioner kroner over en femårsperiode. Prop. 1 S (2025-2026) legger også premisser for styrings- og finansieringsmodell:
«Modellen legg opp til brukarinvolvering i videreutviklinga, og skal legge til rette for bærekraftig finansiering gjennom auka grad av kostnadsdeling mellom aktørane.»
Økte driftsutgifter som følger av nyutviklingen, skal finansieres gjennom en kombinasjon av en årlig bevilgning og brukerfinansiering fra partene både i prosjektperioden og etter prosjektperiodens slutt.
Fra Prop. 1 S (2025-2026): «Varig auke i dei årlege driftsutgiftene vil være på 65 mill. 2026-kroner fra 2031. Av dette vil til saman 20 mill. kroner vere brukarfinansiert av partane som brukar løysingane.»

2. Beskrivelse av modellen

Finansieringsmodellen for fellesløsningene består av følgende elementer:

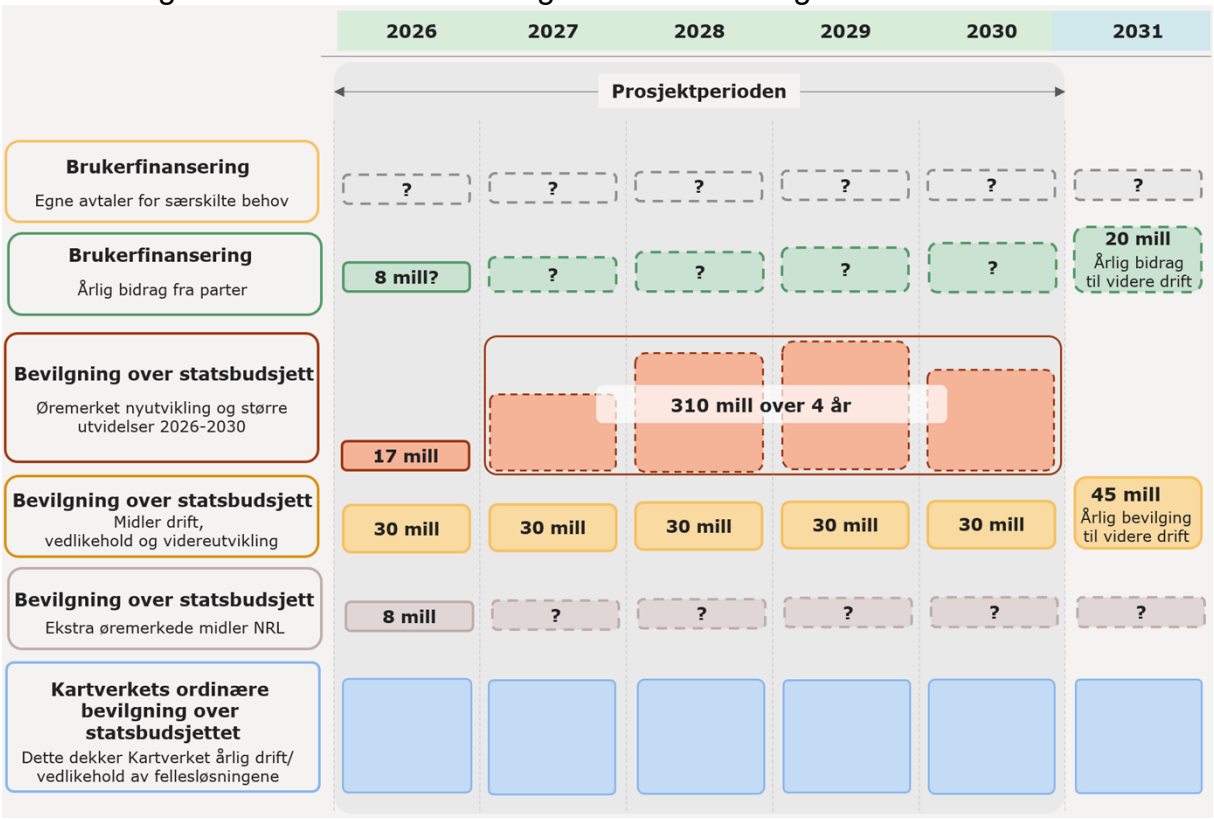

Figur 1: Den totale finansieringen i prosjektperioden (2026-2030) og første år etter (usikkerhetsavsetning 12 millioner kroner ikke skissert)

NRL omfattes av fellesløsningene, men har i tillegg egne øremerkede midler over statsbudsjettet med tilhørende føringer.

3. Elementene i finansieringsmodellen for fellesløsningene

Finansieringsmodellen for fellesløsningene vil i hovedsak bestå av to hovedelementer – grunnfinansiering og brukerfinansiering.

3.1 Grunnfinansiering

Grunnfinansiering er den langsiktige og forutsigbare finansieringen av fellesløsningene som er ment å dekke deler av kostnadene ved å utvikle, drifte og vedlikeholde fellesløsningene slik at de øker sin verdi i tråd med ekstern kvalitetssikrers gevinstfastsettelse i KS2-rapporten fra 2025.Grunnfinansieringen vil være bevilgninger over statsbudsjettet til Kartverket og består av:

3.1.1 Kartverkets ordinære bevilgning over statsbudsjettet

- I sin rolle som fagetat på geografiske data, dekker Kartverket deler av den årlige driften og vedlikeholdet av fellesløsningene gjennom sin ordinære bevilgning.

3.1.2 Kartverkets bevilgning over statsbudsjettet øremerket nyutvikling av funksjonalitet og større utvidelser av data i fellesløsningene.

- Det legges til grunn at det totalt i prosjektperioden blir bevilget kr 339 millioner kroner.
- Styret for fellesløsningene prioriterer brukerbehovene som skal dekkes av rammen. Kartverket har ansvaret for at prosjektet leverer innenfor den økonomiske rammen.

3.1.3 Kartverkets bevilgning over statsbudsjettet øremerket drift og vedlikehold av fellesløsningene

- Det legges til grunn at det årlig bevilges 30 millioner til drift/vedlikehold i hele prosjektperioden. Etter prosjektperioden vil de nye og forbedrede fellesløsninger, medføre økt bruk og mer behov for vedlikehold. Det forutsettes da en økning av bevilgning til dette.

3.2 Brukerfinansiering

Brukerfinansiering er en del av finansieringsmodellen både for utvikling av ny funksjonalitet, nye/større mengder data og for å dekke drifts- og vedlikeholdskostnadene som følger av økt bruk.

3.2.1 Brukerfinansiering av drift og vedlikehold av fellesløsningene

Ny og forbedret funksjonalitet i fellesløsningene og tilgang til større mengder data, vil medføre økt bruk og større behov for vedlikehold av løsningene. Bevilgningene over statsbudsjettet dekker ikke fullt ut den forventede

kostnadsutviklingen som følger av økt funksjonalitet, datavolum og bruk og skisserer derfor at brukerne må bidra til inndekning.
Norge digitalt-partene er den største brukergruppen. En hensiktsmessig tilnærming til rettferdig og transparent fordeling av merkostnader som ikke dekkes inn gjennom bevilgninger, er å bruke de etablerte finansierings-prinsippene i Norge digitalt-avtalen for beregning av den enkelte parts kostnader. Dette synliggjøres som «Fellesløsningene» i avtalebilaget. Bidragets størrelse vil evalueres årlig i lys av kostnadsutvikling og bruk av fellesløsningene.
Geovekst-samarbeidet har bidratt til å dekke kostnader gjennom å øke prisene på alt salg av Geovekst-data til forhandlere, p.t. et påslag på 25%. Bidraget har da vært det prisøkningen har generert. Det er intensjonen at dette kan bygges videre på som et naturlig bidrag fra en stor brukergruppe. Det samme gjelder salg fra storkommuner og omløpsprogrammet. Vedtak om videreføring av brukerfinansiering gjøres i respektive fora/parter.

3.2.2 Brukerfinansiering av særskilte behov i fellesløsningene

Ny funksjonalitet og/eller distribusjon av store mengder data som en eller flere parter har behov for, kan få prioritet. De særskilte behovene meldes inn etter etablerte prosedyrer og vurderes av styret basert på en kost/nytte-vurdering. Hvis det blir vurdert at nytteverdien for partene ikke er tilstrekkelig til at det kan dekkes av bevilgningen til fellesløsningene, kan den allikevel vurderes prioritert så lenge dette ikke er i konflikt med øvrige mål og prioriteringer i porteføljen.

Brukerne/partene med behovet må da dekke kostnadene til:

- Utvikling av ny funksjonalitet og vedlikehold av denne
  Kostnadene til utvikling avklares i det enkelte prosjekt og de årlige vedlikeholdskostnadene beregnes til 25% av investeringskostnaden.

- Lagring av større mengder data
  Hvis bruker selv etablerer data som ønskes inn i fellesløsningene eller på annen måte ønsker å lagre data som ikke er definert innenfor det omfanget fellesløsningene skal ivareta, må det forventes å bidra med dekning av kostnadene dette medfører i etablering og årlig lagring/drift/forvaltning.

3.2.3 Brukerfinansiering av andre aktører

Brukere fra for eksempel private virksomheter som ønsker tilgang til data eller funksjonalitet i løsningene, må bidra til å dekke kostnader. Mekanismer for telling eller andre aktuelle kostnadsdrivere, er ikke tilgjengelig i dagens fellesløsninger og må på sikt utvikles.
Det er p.t ikke tatt stilling til hvordan denne formen for brukerbetaling kan tas inn som en del av brukerfinansieringen.

Vedlegg 1: Skjema for innmelding av særskilte behov i fellesløsningene

Ved innmelding av behov som ønskes løst i fellesløsningene, skal følgende informasjon fylles inn i webskjemaet på kartverket.no:

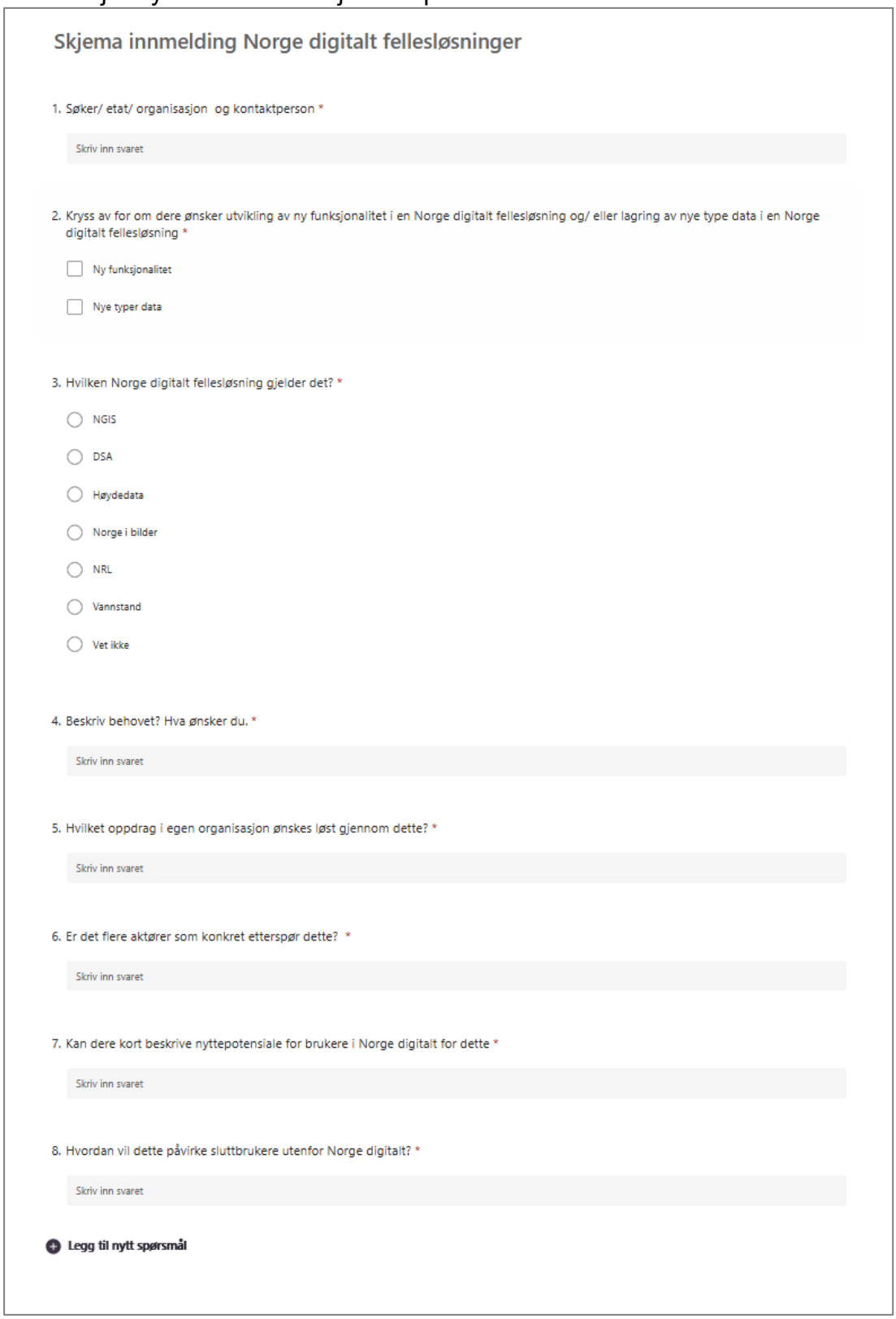

Skjema innmelding Norge digitalt fellesløsninger

1. Søker/ etat/ organisasjon og kontaktperson *

Skriv inn svaret

2. Kryss av for om dere ønsker utvikling av ny funksjonalitet i en Norge digitalt fellesløsning og/ eller lagring av nye type data i en Norge digitalt fellesløsning *

- [ ] Ny funksjonalitet
- [ ] Nye typer data

3. Hvilken Norge digitalt fellesløsning gjelder det? *

- ○ NGIS
- ○ DSA
- ○ Høydedata
- ○ Norge i bilder
- ○ NRL
- ○ Vannstand
- ○ Vet ikke

4. Beskriv behovet? Hva ønsker du. *

Skriv inn svaret

5. Hvilket oppdrag i egen organisasjon ønskes løst gjennom dette? *

Skriv inn svaret

6. Er det flere aktører som konkret etterspør dette? *

Skriv inn svaret

7. Kan dere kort beskrive nyttepotensiale for brukere i Norge digitalt for dette *

Skriv inn svaret

8. Hvordan vil dette påvirke sluttbrukere utenfor Norge digitalt? *

Skriv inn svaret

⊕ Legg til nytt spørsmål

Vedlegg 2: Prosedyre for innmelding av ny funksjonalitet og/eller eller datalagring

Innmeldte ønsker om ny funksjonalitet eller lagring av ny type eller store mengder data til en fellesløsning, vil behandles etter følgende prosedyre:

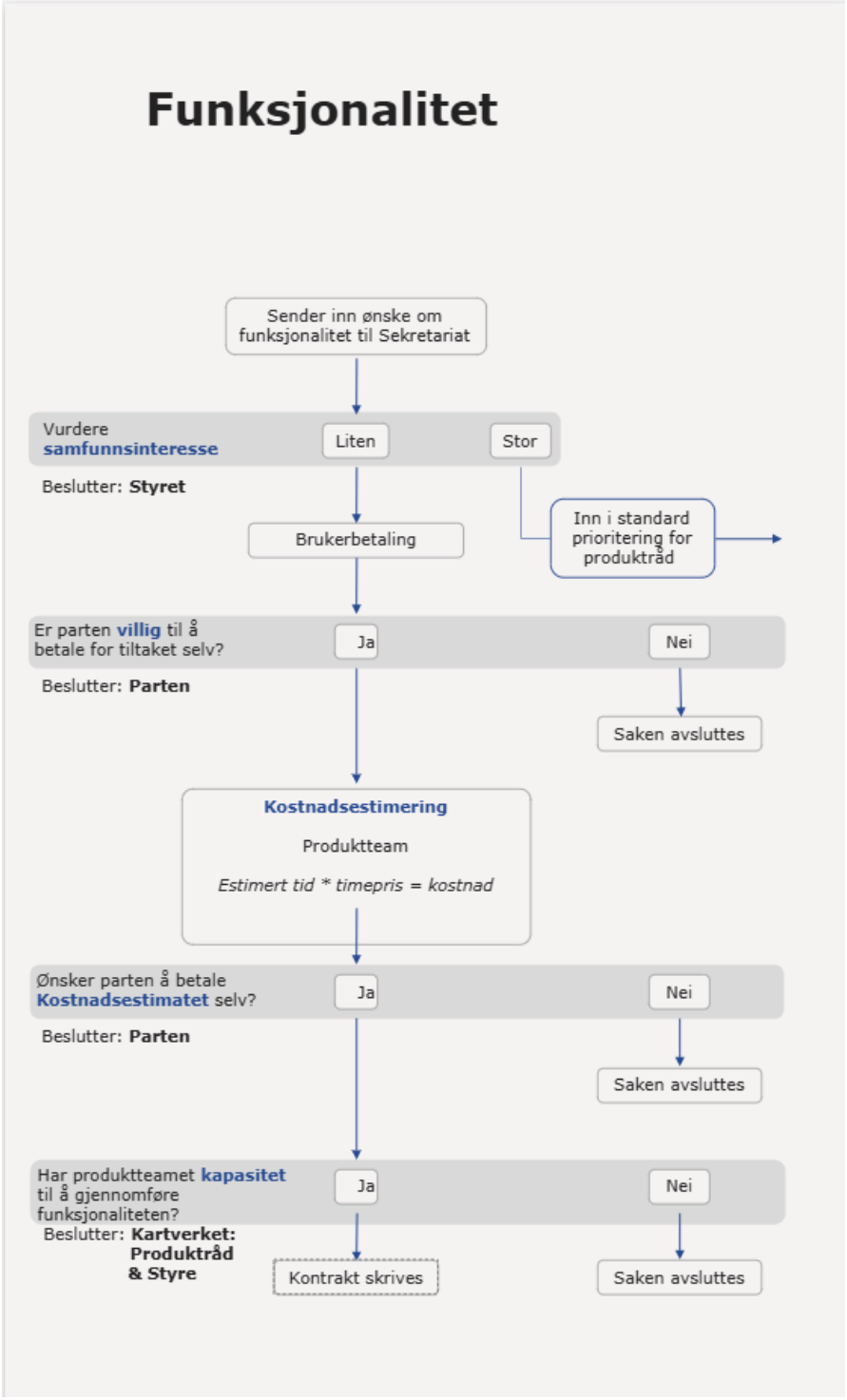

Figurforklaring: En flytskisse som viser hvordan saksgangen kan være når parter melder inn ønske om ny eller forbedret funksjonalitet til fellesløsning.

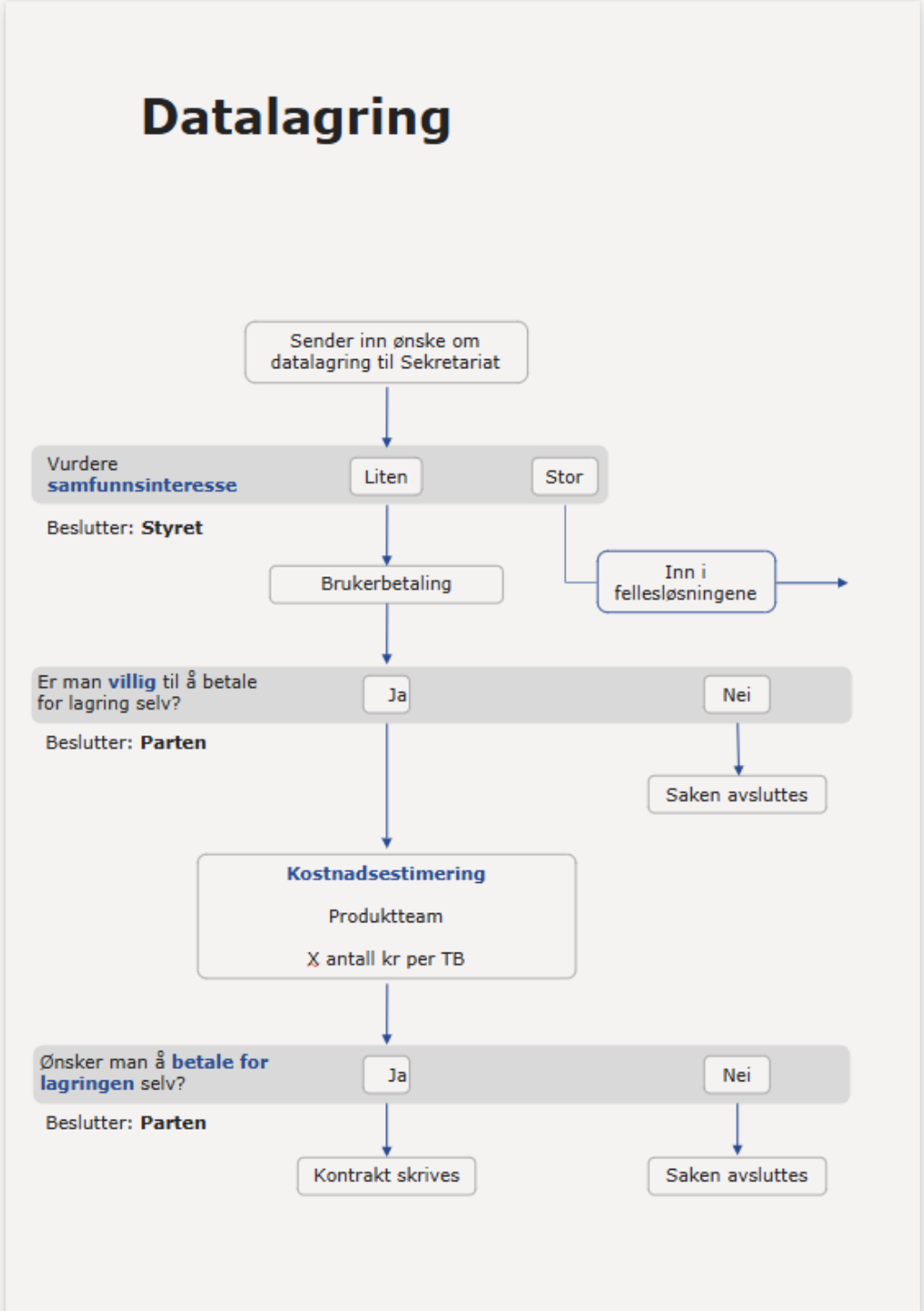

Figurforklaring: En flytskisse som viser hvordan saksgangen vil være når aktører melder inn ønske om nye typer eller store mengder data til lagring og forvaltning i fellesløsning.

Vedlegg 3: Prisliste for brukerfinansierte særskilte behov

Prisene er veiledende. Hvert tilfelle vil bli priset etter dette basisgrunnlaget, men også vurdert spesielt for å sikre dekning av kostnader som ikke fanges av basisgrunnlaget.

1. Ny funksjonalitet

Total kostnad = etableringskostnad + utviklingskostnad + årlige driftskostnader

Etableringskostnad	Fast pris	Kr 50 000
Utviklingskostnad	Timepris	Kr x u/mva
Årlig driftskostnad		25 % av utviklingskostnad

Etableringskostnad: Oppstartskostnad for igangsetting/prosjektavklaring

Utviklingskostnad: Engangskostnad som påløper for å etablere ønsket/avtalt funksjonalitet

Årlig driftskostnad: Påløper fra funksjonalitet er publisert. Timepris og prosentnivået på driftskostnadene, besluttes årlig.
Hvis deler av funksjonalitet publiseres underveis i prosjektet, skal driftskostnader påløpe fra det tidspunktet som en andel av total driftskostnad.

2. Lagring av data

Total kostnad = Etableringskostnad + årlig lagringskostnad

Etableringskostnad	Fast pris	Kr 50 000
Årlig lagringskostnad	Pr/TB/fellesløsning/filtype	x kr /TB
Årlig minstepris lagring	Pr datasett (med små datamengder)	Kr 100 000

Etableringskostnad: Oppstartskostnad for igangsetting/prosjektavklaring

Årlig lagringskostnad: Påløper fra år 1.
Gjøres en årlig status på slutten av året som faktureres etterskuddsvis.